京城日報 夕刊 六月廿八日(日)
編輯兼發行人 中小路 印刷人 野澤 矢三之介
京城府大平通一丁目 發行所 合資會社 京城日報社

○牛乳容器を改良しました 荒井のお乳 一合一勺 金八錢 五勺 金四錢五厘 荒井牧場 販賣部 電話本局一〇〇四番 龍山七三

朝鮮軍の充實 南鮮に一箇師團移駐

軍の配備變更されん

新師團司令部は大田か

【東京發電話】內地より朝鮮に移駐される師團は京都第十六師團とするに方針を決定した。朝鮮における衛戍地は極秘に附されてゐるが、師團司令部一箇および特科隊は多分大田に、旅團司令部一箇および歩兵一ケ聯隊は大邱に、歩兵一ケ聯隊は木浦方面に置かれるものと察せらる。〔右の〕如く南鮮に一ケ師團が移駐する結果第十九(羅南)第二十(龍山)兩師團の主力を國境方面に集中すること、なつた、從つた朝鮮軍の配備は相當變更を見る筈。また師團移駐に關する費用は朝鮮總督府から〔支出〕せしむることに交渉することになつた(此項一部再錄)

別報 (東京電報中より採錄)=朝鮮軍の增加充實に關しては京都第十六師團を朝鮮南部方面に移駐しこれを常置する。師團司令部並に現在の歩兵第十九旅團司令部を大田に、又歩兵第三十旅團司令部を大邱に移すべく豫想される

移駐される部隊 人員は約五千名

【東京電報】朝鮮に移駐されることになつた第十六師團管下の部隊は師團司令部、歩兵第十九旅團司令部、歩兵第九聯隊、歩兵第二十聯隊、歩兵第三十旅團司令部、歩兵第三十三聯隊、歩兵第三十八聯隊、騎兵第二十聯隊、野砲兵第二十二聯隊、工兵第十六大隊で、これと同時に飛行第三聯隊、獨立山砲兵大隊は第四師團管下に移管され、輜重兵第十六大隊は廢止される模樣である。而して第十六師團と共に朝鮮に派遣される人員は約五千名で內將校二百六七十名で兵卒は朝鮮移駐後現在の朝鮮第十九、第二十の兩師團同樣全國九、六師團を徵募管區としてその管區より徵募したるものを派遣する方針である。なほ第十六師團の朝鮮移駐により現在の同師團管區となつてゐる京都府、奈良縣、滋賀縣の一部は第四師團管下に、滋賀縣は第九師團管下に編入されることゝなる模樣である

劃一主義の打破 重、輕師團の實現

三長官會議決定事項

【東京電報】廿七日の三長官會議で決定した軍制改革の重要事項は左の如くである

一、戰略單位たる師團數は減少せず師團內部の縮小を斷行し從來の編成を改變す

內部の縮小 兵員整理二萬

一、師團內部の縮小に伴ひ兵員約二萬名、馬匹若干及びこれに伴ふ將校若干名を減少す。常備十七箇師團中の二箇師團の歩兵聯隊現行三箇大隊制を二箇大隊とし、一箇大隊は兵卒教育に當る幹部のみにより編成すること

劃一主義の打破

一、從來の劃一主義を打破し重師團、輕師團の區別をつけ所謂一等師團二等師團の差を從來以上のものとする

中隊基準の整理

一、人員減少は全國各師團內の一千一百二十六箇中隊中よりそれぞれ十名以內の兵員を減少する

捻出經費の充當

一、編成の改變により捻出し得たる經費はこれを全部新裝備費の充實に充當す

朝鮮師團移駐

一、朝鮮軍の增加充實に關しては京都第十六師團を朝鮮南部方面に移駐しこれを常置する。師團司令部並に現在の歩兵第十九旅團司令部を大田に、又歩兵第三十旅團司令部を大邱に移すべく豫想さる。而してこれが完成年度は今後三ケ年を要するであらう。猶ほ今後行はれる軍事參議官會議において右移駐問題が正式に決定した場合は、大阪第四師團管下の和歌山歩兵旅團司令部及び某師團の特科隊の一部を京都に移駐するものと見られる

臺灣軍增加充實

一、臺灣軍の增加充實に關しては內地の歩兵一箇聯隊を割いてこれを臺地に移駐する

火力部隊の增設

一、火力を主力とする部隊を增設すると共にこれを各師團に配備充實せしめる

關東軍配置變更

一、關東軍の各種機關の配置を適當に變更する

飛行聯隊の增設

一、飛行聯隊を增設し臺灣、朝鮮北海道或は三方ケ原又は明野に設置す

防空機關隊新設

一、防空機關部隊を新設する

輜重兵の半減

一、輜重兵を半減する

新兵器の充實

一、各種新兵器の充實を行ふ

試驗部隊の新設

一、機械科兵團の試驗部隊を新設する

新驗戰部隊新設

一、科學戰部隊の機關部隊を新設する。即ち毒瓦斯攻擊及び毒瓦斯防禦その他電氣を利用せる各種科學戰兵器の新設及び充實をなす

在營年限の短縮

一、在役年限短縮を行ふ即ち歩兵のみは從來通りとし、特科兵の在役年限を短縮し從來一年十一ケ月廿日を要したものを全部一律に一ケ年半とする(但し青年訓練所查閱に合格せるものに限る)

官衙學校の整理

一、官衙、學校の整理統合を行ふ即ち幼年校は廢止し、陸軍諸官衙、學校の人員減少を行ふ

別報

前項と多少の相違あり記して確報を待つ

【東京電報】廿七日午後二時より開かれた陸軍三長官會議においては第二次三長官會議で持越された外地部隊の充實その他につき五時間半にわたり熟議の結果全部議了して午後七時半散會したが、今日までの三長官會議で議了した主要事項は左の如し

編成改正

一、十七師團の內六ケ師團に限り各歩兵聯隊の三ケ大隊中一ケ大隊を兵卒を置かぬ幹部のみの大隊とし他の十一ケ師團は歩兵に於ては現狀維持とする、尙ほ砲兵、騎兵を除く各特科隊においても合計約一萬名の兵員を削減し而して特科兵隊中輜重兵科においては半減程度に減少し、約半分の師團は輜重隊を有せぬ師團とする。從つて師團の劃一制は打破られ重師團、輕師團の二種となる

二、右に依る兵員の減少は二萬名內將校四百名

裝備充實

一、歩兵は機關銃隊、戰車隊の增加、騎兵通信隊の整備

二、騎兵は裝甲自動車隊の增設

三、砲兵は重砲兵聯隊の一ケ大隊を輕砲聯隊大隊に編成替へする

四、工兵は爆彈隊四中隊、戰鬪隊六中隊、計十中隊を增設する防空機關隊一隊新設

(此の間二項省略)

政府との折衝

一、政府が改革に際し陸軍費の節約を要望することあるべきも尙從來の軍制改革に依つて陸軍經費は兵員馬匹の整理等に依る約一千萬圓、編成替へに依るもの約千五百萬圓であり、國庫に返還すべき準行政整理に依る冗費は四、五百萬圓程度に止まる模樣である

軍事參議官に諒解を求める

三十日非公式會議 それから政府と折衝

【東京電報】陸軍々制改革案は廿七日の三長官會議にて既報の如く最後の議決を見たので、卅日午後二時より陸相官邸に閑院元帥宮、軍事參議官、梨本大將宮兩殿下をはじめ奉り上原元帥、白川、鈴木、井上の三軍事參議官に南、金谷、武藤の三長官參集の上非公式に元帥參議官會議を開き、南陸相より今回三長官會議で決定したる軍制改革案について詳細に說明して諒解を求めることになつた。しかして同案が軍事參議官の承認を得れば南陸相は七月一日若槻首相と會見し、改革案の內容を詳細に說明して諒解を求め、いよいよこれを基礎として陸軍と政府の間において折衝が開始される筈である

宇垣總督 大きな手土產

移駐費の全部又は一部 朝鮮總督府で負擔か

◇―宇垣總督も諒解のはずと東電は曰ふ

【東京電報】既報の如く廿七日の陸軍三長官會議に於て愈よ內地より朝鮮に一箇師團を移駐することに決定したが、これを實行する爲めには土地買收費、兵舍新築費、輸送費等の臨時費約二千萬圓のみならず、經常費において內地(四百萬圓)よりも約二百萬圓增加する關係があるので、三長官會議においては移駐開始より終了までの年限を相當延長する外、朝鮮總督府に對し右經費の全部若しくは一部の負擔につき正式交涉を開始すること、なつた。而して本問題については軍制改革の發議者たる宇垣總督も諒解して居るからこの交涉は圓滿に解決する筈である。なほ、朝鮮軍の增加に要する經費についても同總督府に對して交涉する筈である(寫眞宇垣總督)

狂喜する大田 ひたすら吉報の實現を念願

【大田電話】朝鮮に一箇師團移駐が決定し衛戍地は南鮮の地、しかも交通その他に地の利を得たる大田に師團司令部が設置される方針なりとの東電に接した大田市民は明治四十五年來折に觸れ機に觸れて猛烈なる運動を續けて來ただけに全市を擧げて湧き返へる歡喜に浸り、ひたすら吉報の實現を念願してゐる

釜山の運動 聯隊が妥當

師團增設問題に關して釜山側は各方面をあげて同問題の成行きを重要視し大邱、大田方面の猛運動に對しても相當警戒を要望してゐるが、大邱において釜山府會の位置と通運等よりして聯隊設置を妥當なりとし、これに要する土地その他の所要物件の寄附提供も辭せざる意氣込みであるから、增設問題の進展如何によつては師團增設を中心として他地方に誤られぬ猛運動に着手されるもの、如くである(釜山)

昭和製鋼所は當分實現の見込なし

鐵鋼界不況のために

【東京電報】山本、仙石兩總裁時代以來調査に調査を重ね今尙重大懸案として滿鐵に殘された昭和製鋼所問題を內田、江口新滿鐵正副總裁が如何に處置するかは大いに注目されてゐるが探聞するところによればこの計畫は結局當分實現の見込みなき模樣である。即ちその理由とするところの左の通りであると

一、山本前總裁の立案及び仙石前總裁の調査を經て今日に至るまでの鋼鐵界の情勢は俄に急轉しての暴落は勿論ストックの山積に當業者は苦んでゐる有樣であるから、此の際巨費を投じて製鋼を行つても到底收支相償ふ見込み立たざること

二、滿鐵は今や內外多難の有樣であり、且つ今期は三分の減配を行つた程で業績惡化を示してゐるのであるから、如何に國家的事業とはいへ收支償ふ見込みなき昭和製鋼所を急いで設立する必要は絕對にないこと

江木鐵相は初期胃癌か?

病因不明說もあるが兎も角卅日午前手術する 入院中首相兼攝か

【東京電報】東京帝大鹽田外科に入院中の江木鐵相は二十七日初期胃癌との診斷を受け卅日中に鹽田博士執刀の下に手術を行ふこととなり、その結果入院長引くので鐵相は一時若槻首相が兼攝することゝなる模樣である(寫眞は江木鐵相)

病因尙不明 【東京電報】江木鐵相はレントゲン診察の結果胃腸部に故障ある事だけ判明したがその原因なは斷定し得ない狀態にあるが、鐵相の希望もあり愈よく卅日午前九時鹽田博士執刀の下に開腹手術を行ふこととなつた

臨時代理は設置せぬ

【東京電報】江木鐵相の手術は醫師の診斷では大體三週間をもつて回復する見込であるから、若槻首相も江木鐵相および安達內相等の意見を徵した結果江木鐵相の入院中には臨時代理を設けず、病床において必要なる事務の處理をすることになつた

民政黨反駁

【東京電報】民政黨は政友會の外交亂脈聲明に對抗して反駁的聲明書を發するに決したが、右は永井柳太郎氏を起草委員として作成卅日を以て發表の豫定である

濱口前首相 退院 廿八日夜八時

【東京電報】東大鹽田外科に入院中の濱口前首相はその後經過良好全く快復したので二十八日午後八時退院、入新井の私邸に歸り靜養することゝなつた

菅原東拓總裁 總督府首腦部と會見

菅原東拓總裁は二十八日午前十時から東拓京城支店において朝鮮總督府首腦部と會見朝鮮における金融問題につき意見の交換を行つた

人心も安定 衛戍地は何處? 兒玉參謀長談

軍部としては朝鮮に師團の移駐は誠に喜ばしい事である。殊に騎兵旅團よりも力において勝つてゐる一箇師團の設置は何よりの事である。衛戍地は何處になるか、それは君等の豫想外の地に持つてゆくかも知れぬ。多分東京よりの新聞電報は軍部出入記者の第六感によつて得たものをよこしてゐるものと思はれる。人心に惡影響をおよぼすやうな事は絕對になく却つて人心の安定が得られると信ずる。移駐がいよいよ實現すれば朝鮮における國防も充分の點まで漕ぎつける

比例代表制 民政黨で調查

【東京電報】民政黨は過般來首腦部において協議の結果、選擧法の根本的改正のため豫て問題とされてゐる比例代表制を調查し成案を得ればこれを來議會にでも提案するの方針を以て調査を急ぐことに意見の一致を見たので、特にこの際十五名から成る特別委員を設け政府とも打合せの上種々調査を進めることになつた

森岡前局長の 惜別茶會 卅日午後四時

退官した森岡前警務局長主催の惜別茶會は三十日午後四時半開催のところ同日午後四時より朝鮮ホテルにおいて開催のことに決定した

運送同盟會 解散決定 會員全部は運合に參加

朝鮮運送同盟會は運送合同に對する態度決定の爲二十七日午後二時から江戸川支店において臨時總會を開催會員八十余名出席若林會長の開會の辭野田副會長の會計報告ありて議題に入り增井茂吉、國好親察、若林會長、野田副會長交々立つて今回の運送大合同により同盟會の目的は達した譯で我々はこの大勢に順應して國家大衆のため運合を擁し運輸統制に邁進したい、我々は死なば諸共の約束に依り一糸亂れず態度を決したいと運合參加の決議を述べ一旦休憩の後本同盟會を解散するや否やを議題に諮りたる結果全會一致解散に決定會員二百二十二名中九割は運合に參加することゝなり殘務整理は若林、野田、國好、增井の四氏これに當ると決し午後七時過ぎ總會を閉ぢ懇談會に入り午後九時過ぎ散會した、斯くて過去五年に亘り運合のために奮鬪した同會はこゝに團體に解散を見るに至つた譯である

本府辭令 (廿七日)

茨城縣知事 牛島省三

任本府學務局長(二等) 本府學務局長 武部欽一

依願免本官 九州帝國大學助教授 遠城寺宗德

任朝鮮總督府道視學官(六等) 平安南道在勤を命ず 本府教諭 杉山頤正

同 古賀翻開

同 遠藤銀職

江原道春川 郡春川邑長 川崎勇

本府遞信事務官 川面隆三

委任官を以て待遇せらる(各通)

朝鮮簡易生命保險審査會委員被仰付

朝鮮公立女子高等普通學校教諭 岡部エク

依願免本官

……人……

◇森岡前警務局長 二十七日夜十一時京城發列車にて立田國書課長同伴鐵原經由金剛山を探勝、廿八日夜か二十九日朝歸城の豫定

◇一宮銀生氏(王子製紙重役) 丹下立一氏(同) 小西佐々公氏(同) 廿八日朝入城朝鮮ホテルへ

◇多賀榮吉氏(木浦商議社長役) 廿八日朝入城山本旅館へ

あすの天氣 (29)

弱い低氣壓は半島の中部にありまた黃河下流にも低氣壓があつて滿鮮一帶の氣壓配置は頗る不安定である、全鮮一般に曇つて處々は小雨がある明日も曇り勝ちで夕立がある

豫報 曇 驟雨

廿八日正午 氣溫〔?〕 〔?〕

廿七日正午 氣溫〔?〕 〔?〕

仁川干潮時 (廿九日)

滿潮 午前四時三〇分 午後四時五〇分

干潮 午前十時四五分 午後十一時五五分

世界最新式ポーリフアー式電氣吹込 キングレコードの行くところ良風美俗かおる

キングレコード

果然!驚異的大人氣!! どの一枚も入念又入念 トテモ面白い名曲揃ひ

七月新譜 賣れる〳〵 どこの家庭でも大歡迎!!

矢畑貞子さんの吹込みの圖

斷然群を拔く童謠の粹

童謠 (イ)竹の子をどり (ロ)花火 作曲 杉山はせを 永岡志津子 矢畑貞子 キング管絃樂團

童謠 こそこそ話 チンドン屋 首振り人形 作曲 佐々木すぐる 辻正子 永岡志津子 キング管絃樂團

童謠 かちかち山 朝 作曲 吉原規 照井詠三 古賀愛子 キング管絃樂團

兒童劇 桃太郎(一枚) 長谷山峻彥作 長谷山操縱 普劇會員

國民歌 昭和讚歌 四季頌歌 作曲 杉山長谷夫 三部合唱 平井美奈子 陸軍戶山學校軍樂隊 指揮樂長 辻順治

◎三曲 銀の小笛 作曲 福田蘭童 黑澤貞子

◎抒情小曲 つばくらめ 作曲 杉山長谷夫

◎抒情小唄 幸の角笛 作曲編曲 杉山長谷夫 ピアノ ヴァイオリン セロ

ミリタリーマーチ ミリタリーマーチはシューベルトの名曲中著名な行進曲。名曲が齎らす感傷の愛餘と力強い旋律は眞に魅づまる音の饗宴である。

スコートリオ ジェームス・ダン 杉山長谷夫 高良吉

筑前琵琶 扇の的(二枚) 皇族方の御前演奏の光榮を得た、筑前琵琶界の明星の妙手!扇の的は女史が得意中の大得意 作曲 初代 橘旭翁 旭翠 日高旭鶴

浪花節 感激美談 かながき論語(二枚) 前田曙山作 東家左樂遊

キャンプの唄 作曲 キング文藝部 次田勝 キング管絃樂團

うたせ船 作曲 小松平五郎 平井美奈子 ピアノ小松平五郎 雛子入

海の行進曲 海の唄 作曲 福田蘭童 平井美奈子 キング管絃樂團 新橋 南地 三絃 鳴物 一鶴 佳田又三郎

大衆の要求によつて生れた新民謠だけに濃厚に現代の時代色を反映して現代人の實感に訴へる情緒的な絕好のレコードです。

新民謠

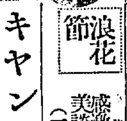

滑稽萬歲 春雨替唄 スピード節 橘家太郎 橘家菊春

小說小唄 火の翼 A追想篇 B子守唄篇 作詞 加藤 武雄 作曲 杉山はせを 立石喬子 平井美奈子 キング管絃樂團

萬歲界の異彩者!面白いこと限りなし

御家庭にはぜひ御備へ下さい! 定價一枚一圓五十錢 各地蓄音器店にあります 編修發行 東京本郷 大日本雄辯會講談社

眞夏の宵を踊りぬく 裸形の人魚の群れ
美しきパヴロバ孃一行
來る四・五兩日喜樂館で

神技、「瀕死の白鳥」によつてその名聲を知らる、エリアナ・パヴロバ孃が、わが舞踊ファンの渇仰に迎へられて、いよく來る七月四、五日兩夜本社主催の下に喜樂館に出演することになつた。パヴロバ孃は、世界的美人の產地コーカサスの生れ、曾つてはロシア帝室附の舞踊家であり、世界的ダンサーとして燦然と光つてゐた故アンナパヴロバの秘藏弟子であつたとは、日本の舞踊界でもすでに周知のとである。今回の一行はジャズの名舞踊家ナデジタ・パヴロバ孃、トーダンスの名手芝區子、情調舞踊に定評ある細川光子、天才的舞踊家綿岡千惠子、澤田子の兩孃。他にパヴロバ舞踊研究所員數十名である。プログラムには折紙附の「瀕死の白鳥」をはじめ新鮮味あふる、エロ情調のもの多數を加へてゐる。眞夏の宵・肉線の躍るところ芳烈な舞踊藝術を滿喫することが出來るであらう

疾風のやうな勢ひで 直線コースで飛ぶ
アムール河畔約一千哩
ブラゴエチエンスクへ向ふ

【イルクーツク廿七日發電】ボスト、ゲッテイ兩氏の世界早廻り機は當地に機翼を休めること二時間十五分東京時間三時十分出發疾風の如き勢で直線コースで約一千哩のアムール河畔のブラゴエチエンスクに向つた

ハバロフスクから北太平洋を翔破
豫定通りに行けば五日間で米國領へ

【上海廿八日發電】東京時間二十七日午後三時十分イルクーツクを出發したボスト・ゲッテイ兩氏の世界早廻りウイニー・メー號は約一千哩を僅五時間五十分で翔破し驟雨の中を東京時間廿七日午後九時露支國境のブラゴエチエンスクに到着した着陸の際同機は泥の路地に落ちたが機體も搭乘者も幸ひ無事であつたブラゴエチエンスクに一泊の上廿八日早朝四時（東京時間）同地を出發アムール河に沿ふてハバロフスクに向ふ　ハバロフスクからは無着陸で一氣に北太平洋の處女空を翔破しアラスカの突端ノームに達しニューヨーク出發以來僅か五日以內で再び米國領に入る豫定である

霞ヶ關離宮に代る迎賓館
純日本風に造營

【東京電話】宮中で從來國賓の迎賓館に御使用の霞ヶ關離宮は昭和九年度を以つて政府に讓渡されるので宮內省は同離宮に代る純日本風迎賓館を新築することとなつたが新迎賓館の候補地は東京市內の白金御料地澁離宮麻布盛岡町御料地等が擧げられてをり昭和八年春宮內省內匠寮で設計に着工の豫定である

支那町の火事

【仁川電話】廿七日午後九時頃仁川支那町一番地同工總督裳手二階に居住する大工職露氷仁方から出火したが消防、青年團等の活動で消火、大事に至らなかつたが、一時は非常な騒ぎであつた。原因は仁川署で取調べ中であるが、痛の不在中炊事場からの出火らしく損害は七百圓の見込み。

青年日本號 不時着陸
モスコウ東方のグ市に

【モスコウ廿七日發電】當地に達した報道によれば日本學生訪歐機「青年日本號」は二十六日モスコーの東方約三百キロメートルに在るグロクグエツ市に不時着陸したが、原因はモーターに故障を起した爲めである、この爲め修理に必要なる品一切を取敢へずモスコーより同地に發送した

劈頭から新記錄
本府、鐵道の對抗競技

各方面から注視された第四回鐵道局々友會對總督府陸上對抗競技會は廿八日午後一時より京城運動場において擧行された、この日前夜來の豪雨は午前九時頃に晴れ西南の微風は日の丸の國旗をたなびかせ絶好の運動日和であつた定刻となるや正面にしつらへた貴賓席……の君が代行進曲につれて部旗を先頭に鐵道軍は左翼、總督府軍は右翼スタンドから入場し正面スタンドに向つて整列矢島會長の挨拶があり兩軍主將の握手交驩があり終つて國旗・部旗の揭揚式が君が代吹奏裡に嚴肅裡に行はれて入場式を終へ百米決勝戰に試合は開始された

▲百米
一着 矢野榮（本府）十秒八（大會新記錄）
二着 矢野龍男（本府）
三着 金長律（鐵道）
（鐵一—總五）

▲砲丸投
一等 原田康行（鐵道）一一米六八
二等 劉約翰（鐵道）一〇米八九
三等 池代誠（鐵道）一〇米七〇
（鐵六—〇總）

▲走高跳
一等 劉約翰（鐵道）一米七〇
二等 上原又男（鐵道）一米七〇
三等 後藤喜美雄（總）一米六五
（鐵五—一總）

▲千五百米
一着 白圭福（鐵）四分廿七秒
二着 汲能煥（總）
三着 深津健一（鐵）
（鐵三—二總）

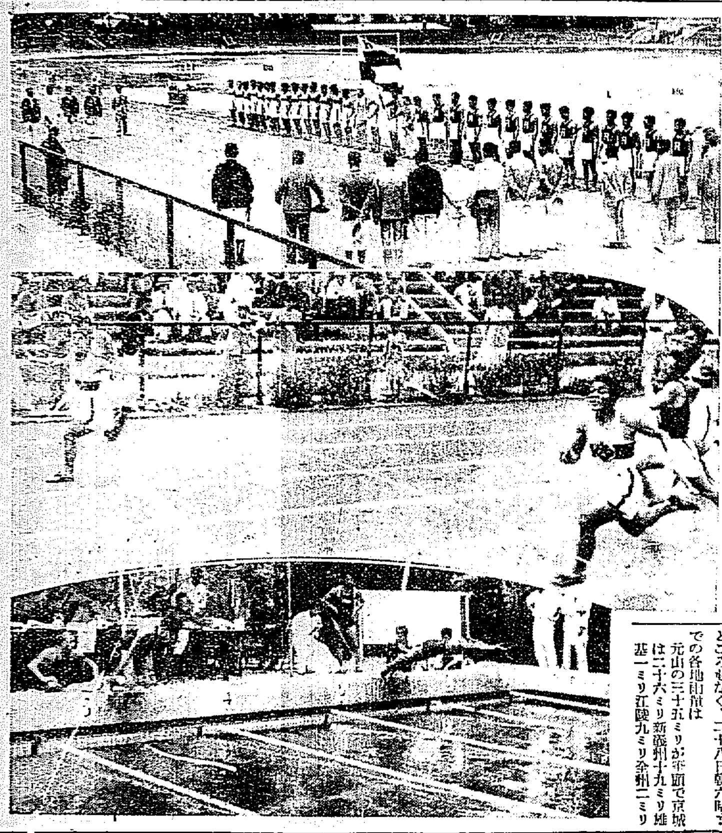

けふの運動　本府、鐵道對抗陸上競技、百米競走（一着矢野）。城大對九大水泳競技

生産資金の貸付は好成績
間島の近狀に就て
末松警視語る

【釜山特電】二十八日朝釜山に上陸北行した間島領事館警察部長末松吉次郎氏は最近の間島事情に就て語る

在滿朝鮮人の壓迫問題、五、三〇記念の暴動事件、鮮匪等內地の注意を惹く問題が出てゐるが現在の間島警察の警備力は四百五十名の警察官が十八ヶ所に分駐して警備に當つてゐるその他支那側の軍警及び軍隊が保民警備の任に當つてゐるから先づ差し當つてのところでは、その位で滿足するより他はあるまい。假々朝鮮農民壓迫の聲を聞くが滿洲にある朝鮮人に對してのみ特に支那の官憲が壓迫するのではなく自國の農民に對しても高壓的に威力を振つてゐる。これは獨り滿洲のみではなく支那全體においてと見受けられるところである。然し我國の權益擁護としては飽迄彼の非を明らさねばならぬのはいふまでもない。間島における在滿朝鮮人保護のため生業資金の貸附を試みすでに國庫より約九十五萬圓の貸付を行ひ成績も頗るよいので今後も種々便宜を圖る模樣である

望月博士の銅像除幕式

【釜山電話】半島牛疫の血清事業に甚大なる功勞のあつた前血清所長望月瀧三博士の銅像は各方面よりの寄附によつて風光明媚をもつて知られる釜山郊外岩南半島の血清所正面の庭に築造され廿七日午前十一時より、本府より鈴木獸醫局技師、渡邊道知事、竹尾法院長、原田大佐、宮崎府尹その他官民五十餘名參列し同血清所長の挨拶について森脇孝子孃によつて除幕され渡邊知事、宮崎府尹、香椎會頭、鈴木技師名倉技師の祝辭および祝電があつて盛會裡に終つた

ネオンサインに戰意は燃ゆる
步調が亂れて來た
ビールの販賣戰線

來るか來るかと水物屋連が待つてゐた暑さが今年はどうした加減か例年より約一ヶ月も遲れて數日前より本格的となり水銀は鰻上りに昂り飲料水の賣行きも激增し忘れられてゐたアイスクリーム屋の呼び聲に誘はれ思ひ出された樣にビールが幅をきかせて來た。さて鮮內の本年のビール戰線はキリンとサッポロの一罐十五圓五十錢以下賣止の賣値協定に支持されサクラの自由なる立場も小賣協定一本三十四錢以上に阻止され砲をふいての慣例ビール合戰も賣値切下げの競爭より寧ろ消費大衆へ喰ひ込むといつた風に趣を異にしてゐた。

†

支那輸入關稅問題で滿洲輸出斷念を餘儀なくされたキリンの鮮內積極的進出の意圖が煩悶の紅に明滅するネオンサインとなり、サッポロの地盤を蠶食すれば、サッポロは生ビールの犧牲的販賣と看板にカフェーその他に深く喰ひ込み新興ユニオンが王冠買戻しの方策でサクラの合城溶池に肉薄すると云つた風に、宣傳戰、地盤擴張戰に火花を散らしてゐるが、最近に到りサッポロとキリンの特約店が全滿關係の行詰りから賣分賣りを、もたらした爲低然ビール戰線は一變しおだやかならぬ風雲を孕むに至つてゐる

†

各社とも豫定販賣數量の入荷は季節的遲延と滿洲による消費減退見越で貨車に山積の狀態にあるので某特約店の賣分賣りを導火線に協定値、發表値とは名のみ賣分に狂奔して今日此頃では發表値を下廻る平均三、四圓安値の取引きへ出て正にビール販賣戰は泥をぶき泥合戰の眞最中である

仁川陸揚げの六月中現在は四萬二千萬罐でこれが內譯はキリンが一萬六千、サッポロ一萬四千、サクラ八千五百、ユニオン三千五百見當であると

南鮮地方は降らない
元山、京城方面を霑ほした千金の雨

二十七日午後からの驟雨は、夜に入つて土砂降りとなりかわき切つた農作物を霑ほしたが、未だ水稻の植付ができない南鮮一帶の最も必要なところには降らず、全州附近は僅二ミリ位で、何の益するところもなく、二十八日朝六時までの各地雨量は

元山の三十五ミリが筆頭で京城は二十六ミリ新義州十九ミリ雄基一ミリ江陵九ミリ全州二ミリ

であつた、しかして二十八日も京城附近は時々晴ばして驟雨模樣でなつて天氣豫報は「曇り驟雨」となつてゐる以下京城測候所の話

低氣壓は朝鮮中部と青島附近にいづれも微弱のものがあり、中部のは東へ移動しつゝあるので時々中鮮地方は驟雨を降すだらうが中鮮以南は概ね晴天で降雨はやむだらう

逃げてゐた既決囚
龍山で檢擧

二十八日朝龍山署では檢事局からの手配によつて府內漢江通り三ノ七〇下宿屋脇屋に止宿中の南鮮〇〇〇を檢擧したが右は去る六月十九日名古屋裁判所で賭博罪により三十圓の罰金刑に處されながら逃走したものであると

ヘレン前皇后
重態說否認

【ロンドン廿六日發電】デーリー・エキスプレス紙ウイーン特電はブカレスト電報としてヘレン前皇后が睡眠藥ヴエロナールを服用され重態に陷られたと報じて居るが右に關しブカレストに照會した處官邊では之を否定し前皇后は極めて御丈夫で本日も例の如く早朝の御乘馬散策をなされたといつてゐる

廿六日の傳染病

廿六日の府內傳染病發生數は左の通りである

腸チフス　四名
赤痢　二名
パラチフス　一名
計　七名

夏期教育講習

忠南儒道教育會にて今般夏期休暇を利用して內地における斯道の權威者を招聘して左記要項により夏期教育講習會を開催することとなつた

一、題目及講師
一、宗教的自覺と教育　京城文理科大學教授
二、國語教育の諸問題　第五高等學校教授　八波則吉
三、最新國語教授の實際問題　廣島高等師範附屬小學校訓導　原田直茂
二、會期　昭和六年八月十五日より十九日に至る五日間
三、會場　大田公立中學校
四、會員　鮮內各教育關係者
五、會費　金二圓（印刷費その他雜費に使用）但道內の者に限り無料
六、申込締切期日　八月五日迄但定員を超したる場合は期日內に締切ることあるべし

城大對九大
水上競技大會

城大主催大毎後援の第三回城大對九大對抗水上競技大會は夜來の雨も止んだ廿八日午後一時十五分から城大プールに擧行、昨年の優勝楯の返還あり今村城大水泳部長の挨拶あり一時半二百メートルリレーに競技は開始された

六大學リーグ審判
二名を選任

【東京電話】二十七日六大學リーグ最高委員會は審判問題を協議した結果各チームから二名を選任し名譽的に審判に當らせることに決定した

胃袋不用

…の胃袋は特許發賣料としてこの夏登山に、スポーツに、勉强に、又病人、病後者食慾不良者に、即刻御使用あれ……

人氣力士取口豫想（一）
協會理事　八角氏記

七月一日から三越裏空地で催される東京大相撲一行の前景氣はすばらしいものがあるが左に協會理事八角鑑右衛門氏の人氣力士取口豫想を揭げる

『山錦と武藏山』

山錦は自分の型で立ち上り、兩差しにかゝり、何處迄も一氣に寄り進み押倒す外勝味なし、四つになれば全然不利なり武藏山も立合ひ激しく上突張を利用して突き倒すか右四つになり上手を取れば上手投げ、上手を取られぬ時は右よりの身になり土俵際でモタレ込みかアビセ倒しで勝つでせう（寫眞は左は山錦、右は武藏山）

附錄と二册で五十錢

婦人俱樂部七月號は『夏のお惣菜と飲み物百種』の別冊附錄つきで、ヤッパリ五十錢、大變な評判です

兩佐藤組勝つ

【ウインブルドン廿六日發電】全英庭球選手權大會廿六日の成績左の如し

佐藤（俵）・ロヂャース　8—6　3—6　6—4　1—6　6—3　ノッテンベルト・クレーブマン（和）
佐藤（次）・川地　6—0　6—3　6—1　デヴイッド・ラッチフオード（英）

シングルス準決勝
ヴアンリン（米）　6—2　6—2　1—6　6—1　ブース（英）

佐藤（俵）選手
準決勝で勝つ

【ウインブルドン廿七日發電】ウインブルドン全英庭球選手權大會準決勝で佐藤俵太郎氏がリー選手を破つた

佐藤（俵）　8—6　6—3　6—4　リー（英）

謹近火御見舞　中華樓　仁川本町
謹近火御見舞　同興樓　仁川支那町一丁目
謹近火御見舞　大和組　仁川仲町
謹近火御見舞　中華民國總領事館　仁川辦事處　仁川支那町
謹近火御見舞　華商商會　仁川支那町
謹近火御見舞　福島組　仁川本町

雨天夜は京城驛前中西テント

內金剛　電車全通
○直通　二三等寢臺車運轉
○汽車、電車賃割引
金剛山電車

京城府本町一丁目　元玉喜料亭の廣間百疊敷を席貸致しますから御用命下さい　博明莊　電話本局二四二六番

缺乏先　塩野義商店
スピード時代の治療藥です　頑固なマタダサレに驚く程良く効きます
水むしにポンホリン

京城明治町二丁目　佐々木　胃腸病院　入院隨意　電本三八七三・二七一六

虛弱に滋養と强壯　無臭ニンニクエキス　滋養鰻卵油　井上又七

書籍　京城明治町　森書店

清酒の精華　鮮産第一　カンポンタン　釜山・馬山　原田吟釀

無臭ニンニク　サンレイ　結核に惱む方　胃腸でお困りの方への無二の光明　京城蒜靈商會

柄と型の新しい店　紳士服店　エンドー

京染　みのや呉服店

りん病　ばい毒　有田音松謹製

有田ドラッグ　京日案內

扇子　恩給　恩給　販賣　煖房

特別案內　寄宿　下宿部　青雲寮

南朝鮮水電 發電所竣工

南朝鮮水力電氣株式會社發電所工事は昨年十月から着工、土工建築は京城柴田組で機械据付は明電舍でそれ〴〵工を急ぎ近く落成式を擧げる筈であるが去る二十六日現場たる井邑郡山内面でこれが通水式を擧行し水電からは米田社長、大杉支配人、南電から上林社長、樋口取締、小瀨常務、佐藤全州、河野裡里支社長、來賓として金知事、渡邊部長、大森土木課長、金金堤郡守、八目方井邑郡長等出席し頗る盛大であつた＝寫眞は竣工近き發電所(全州)

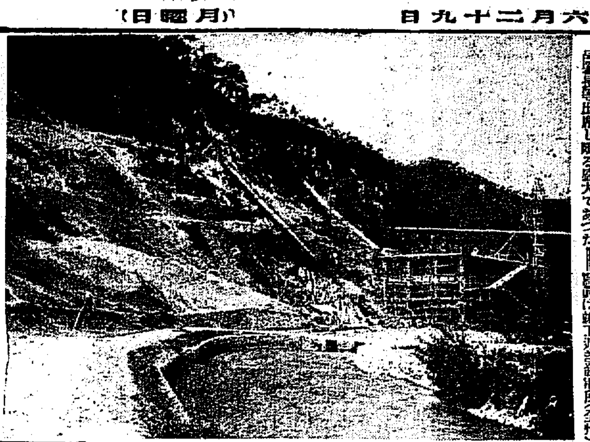

購買設立に考慮を促す
官民對立の虞れありとて 平壤會議所から

平壤商工會議所では二十六日の議員總會において目下官公署職員側で設立計畫中の購買組合に關し要路に考慮を促すべく書面を出すことゝなりその文案および提出先は理事者に一任されたが同所では廿七日左の如き書面を知事、府尹その他へ發送した(平壤)

官吏の減俸に伴ひ各官廳職員を組合員とせられたる購買組合の御設立問題に就ては過日不取敢陳情致し置き候通りこれ等方面を以て唯一の顧客とし營業する府內中小商工業者にとりては實に死活に關する重大問題に有之候ため當所は之等業者に對し大いに自制を促し業者亦た消費家の期待に副ふべく目下極力努力中に御座候處若し該組合の實現を見んか業者の受くる打擊は實に甚大なるものあるべく延いては之れがため納稅その他に影響を及ぼす無きを保し難く斯くては共存共榮の趣旨が沒却するものとして官民對立の機運を釀成する虞も有之遂には誠に憂ふべき事態の發生を誘致するに至るやも計り難く存候間何卒官廳職員に對し相當の考慮を與へられ本構想に可然御配慮相煩度此段請願候也

光州は設立する
商工會の懇請効を奏せず

全羅南道金融組合設立問題に關し光州商工會代表者が馬野知事を訪問して懇請した事は既報の通りであるが馬野知事から商工會代表の懇請により再度生活改善實行委員會に對し考慮を求めた處實行委員會では生活改善の申合第一條にもある如く經費節約を目的とする購買組合はすでに設立を決定してゐる所だし若しこの際之を中止するにおいては既往の申合は何等の價値なきものであり依つて本道より各郡に通牒した部長名の通牒を撤回し生活改善實行委員の總辭職をするが當然であるとし寧ろ商工會の物價統制案は微温的で實行會の意志と違ふ點もあり到底接近し得べくもないので最初の申合せを實行する外なしとして知事に回答したので馬野知事は廿七日午前十一時商工會代表四氏を招き道內實行委員會の意としてこの際斷行する外ない旨答へると傳へ引續き實行委員會を内務部長室に招き各部長立會の下に、馬野知事より商工會代表と最後の會見報告をなし實行會の意見を徴へた結果を報じ遂に實行にあたつては成るべく市中商店の立場をも考慮せられ最低限度の品目を取扱ふ樣希望したいと意見を述べることに二種に亘る購組設立に關する種々の紛糾を一掃し設立の一途に邁進することゝなつた(光州)

小賣商聯盟 對策を協議

馬野知事との會見において商工會の代表となつて實行會の回答に接した光州商工會代表は二十七日午後八時より小賣商聯盟の會合を催しこれまでの交渉顛末の報告と今後の對策について協議した(光州)

繭共販終る 總額一萬七千五百圓

大田郡農會の春繭共同販賣は二十六日閉鎖したが出廻り總額は九千六百三十一貫三百匁金一萬七千五百六十八圓九十錢に達し繭價は昂騰せるも窮乏せる農村には相當の潤ひを見たこれが內譯は左の通り(大田)

▲三等以上郡是製絲大田工場八千九百九十五貫百匁一萬七千一圓三十八錢▲四等繭に等外大小(?)片倉製絲株式會社二百三十一貫七百匁[illegible]▲玉繭以下論山補見製絲四百二貫三百四十八圓三十四錢

既成林の開拓と稚樹地の保護
咸北林政上の二大方針 咸北道技師 工藤義公氏談

咸鏡北道の林政二大方針に關し林務主任技師工藤義公氏は左の如く語る(羅南)

本道の林相は山地帶方面に千古斧を入れざる立派な天然林があると共に、海岸地方一帶には、所謂無立木地、未立木地および散生地多く、大體において非常に片寄つて居る、即ち

山林地帶の　總面積百七十萬町步に對し、生林地はやつと八十萬町步に過ぎずその他は殆んど無立木地および稚樹地である茂山郡の山林地帶は樹種も極めてよいものが多くカラ松、赤松、樅、椴、およびオノオレカンバ等の良材約一億尺締を有してゐるに反し海岸地帶は林相上極めて貧弱である吉州郡は道內の一方針として、この人口稀薄な道內の實情に鑑み、將來

面の財政を　豐かならしむるため、面の基本財産として一面大體五百町步位宛の面有林を造成せしめたいとの意向をもつてをられ、現在において面有林およびその緣故林および部落有林約五百萬町步に過ぎしてゐるが、前記の一面五百町步の理想に向つて漸次步を進めてゐるしかして本道林政上の二大方針ともいふべきは、前述の開拓と、稚樹地の保護育成であり既成林の開拓に關しては何んといつても交通機關の發達にまたざるべからず將來國境鐵道即ち吉惠線の曉には茂山地方の

豐富無盡藏　なる良質な木材が世に出て來るであらう稚樹地の助成は最も必要な事で、道としても非常に力を注いでゐる所であるが、これには一般當業者の理解と適當なる官の保護と兩々相まつてその目的を達し得らる譯で、一般の理解に就いては機會ある每に種々の方法をもつて愛林思想の向上に力を注ぎ、これが保護に關しては本年から稚樹地の保護團を設置した者に對しそれ〴〵若干の補助金を交付して大いにこれを獎勵すべく新施設を試みる事へで目下立案中であり

近く實現を　見るであらうが、これは朝鮮でも全く初めての試みであり、相當の效果が現はれるであらうと期待してゐる

き者にはこれが設置を獎勵し一設獻むると共に、機會ある每に衞生思想の向上を圖る採養施設を講話或は衞生活動寫眞會等を開催し市街の淸潔を十分にして惡疫の撲滅に遺憾なき努力を拂ふ事となつた(羅南)

仁川聯合青年團總會

仁川聯合青年團定時總會は二十七日午後七時から仁川府會議室に花大石澤田兩府會議員列席結城團長は始め府內九個青年團員二百名出席のもとに仁川公會堂において盛大裡に開會された國歌の合唱あり結城團長開會を宣して議事に入り庶務報告會計報告あり何れも滿場一致をもつて承認次いで各加盟團の提案事項審議の件を上程協議改正の件と共に他日の役員會の議に委ねる事に意見一致して正副會長の改選に入り各團の理事および評議員の投票の結果現正副會長結城、大井兩氏重任に決定したそれより結城團長より一場の挨拶と現下の經濟國難に處すべき抱負をのべて各團員の自覺奮起を促して大石、淸田兩府會議員の祝辭終つて同八時十五分閉會した(仁川)

國境庭球選手權
雨の爲め中途で中止となり 廿九日更に續行す

第八回全鮮庭球選手權國境豫選大會は豫定によつて廿七日本社支局主催平北體育協會、鴨江日報社後援の下に新義州公昇町の慈林堂コートにおいて開催した出場選手は既報の通り廿五日締切平北體協幹部および新義州各新聞記者本社支局長立會の上廿五日正午道廳において抽籤を以つて番組を決定した今年の申込みは新義州の外沿線各地代表選手が多く引續き行はれる今回のトーナメント並に商鮮對抗試合に平北體協の選によつて出場する優秀な選手の小手調べの下心もあつて充分緊張された選手權國境のファンには興味をもつて迎へられてゐたものであるが試合當日に至つて折惡く雨天となり正午の試合開始が二時間遲れて午後二時開會した、先づ試合に先だつて昨年優勝組の宮川の康敬行對稱野組より優勝旗の返還式を行ひ支局長の挨拶あり次いで吉賀平北體協幹事より選手に對する試合上の注意あつて折柄小やみになつた空に元氣ついて宮川大將組康敬行稱野組對新商李承世獨孤敬植組より試合の幕を切つた、二回戰三回戰と戰ひ進むになるに至つて降りみ降らずみしてゐた天空は俄然險惡となり午後四時半四回戰中ほどにどしや降りの豪雨となり遂に遺憾ながら決勝を見ずして中止するの止むなきに至つた、次回は廿九日(月曜日)午前九時より引續き試合を行ふことゝして散會したがそれまでの試合經過は次の如くである(新義州)

第一回戰

東眼(殷東星 裵東賢)　郵(岡田 金道乙)

川(宮 康敬行 稱野益三)－一　新(李承世 獨孤敬植)

第二回戰

[illegible]

第三回戰

[illegible]

以下中止

羅南騎兵隊 軍旗祭
來る三十日盛大に

羅南騎兵第二十七聯隊では來る三十日の第十九周年軍旗拜受記念式を卜し同隊內において盛大な軍旗祭を擧行する事となり目下萬端の準備に怠りなき模樣であるが、その次第は

一、式典　午前八時卅分より

二、競技　午前九時卅分より午後零時卅分まで

三、祝宴　午後零時卅分より

の順序であり各中隊の意匠を凝らした餘興等も數々ある模樣でその盛況を豫想されて居る(羅南)

全州から

◇南鮮師範設置問題で廿九日大邱で各地期成會代表者が參集する事になり全州からも、裡里からも委員が出席することになつた

◇各地代表者が寄つて、何處に師範、何處に醫專、何處に大學を取らうと言ふのか？

◇光州には醫專だらうと、全州だらうと、裡里迄でも足つてる…さうすると、裡里も全州も大邱位の希望とでもいふのかしらんが、大邱にしても道内二ヶ所の、しかも五里か六里の隔つた所で同じ運動するのも妙なもんだ。どうして兩地に纏つた意見を見出さないのかしら

◇並に行はれた裡里における南鮮師範設置湖南期成會を裡里が一人決めに決めでやつた際、裡里が主唱で主催したのも全州が殊更に出席しなかつたのも、何とはなしに妙な氣分

◇大邱の今にまた妙な氣分を誘發せねば幸だが

溫陽の夏季大學
講師決定す

本府主催の夏季大學溫陽溫泉普通學校講堂で八月二十五日から二十九日まで開催講師左の通りで會員は三百名である

一、未定　千葉命吉

一、未定　崔南善

一、教育　文學博士　野田義夫

一、倫理　文學博士　深井安文

一、獨創教育　京城大學教授　大谷[illegible]

尙夜間に本府の神尾事務課長、京城大學、高橋視學の講演講話もある筈である(天安)

學校費評議員選擧

平北各郡の學校費評議會員選擧は七月一日一齊に執行されるが、二三の郡を除いては全く無競爭狀態である學校費評議會は一面より一名を選出することになつてゐるので定員は百九十四名である、しかして選擧人は學校費五圓以上の納付者となつてゐるが郡の財政狀態を考慮し特例を設け楚山郡は三圓、龜城・朔州・碧潼、江界の四郡は四圓に低下して實施されることになつた(新義州)

光州商業實修學校認可

光州學校組合立の商業補習學校は七月廿六日附にて設立認可となり直ちに安田小學校長を兼任校長に野上首席訓導を教務主任に任命し別に近く專任教諭一名の任命ある筈で學校は直ちに生徒募集に着手し七月五日乃至十日頃入學試驗を行ひて開校の豫定で當分の內は小學校の校舍を利用して教室とする豫定である(光州)

羅南避病舍 邑で直營

從來傳染病地として認められてゐた羅南も、今年は氣候不順の影響か春以來猩紅熱、痘瘡、チフスと引き續き傳染病發生し、一般に少からざる脅威を感ぜしめて居るが右について道衞生課では廿五日午後道廳に邑長、醫師會長、道立病院長、地方警察署長等の參集を求めこれが對策に關し種々協議する所あつたが右の結果第一に從來道立病院に委託してあつた避病舍を邑直營に改め避病舍としての合理的經營を試むる事となり入院費用等も出來る限り低減を圖り患者に對する手當等も十分にし一般に入院を厭ひ又は發病を隱蔽せしむる事なき樣仕向け一面又市內の共同栓所共同井戶等を增設し、便所の設備な

屋根を取られた學校
大旋風のため

二十七日の大邱は午後三時半頃突然一天掻き曇り雷鳴と共に驟雨沛然と至り約五分間に二十ミリの雨量があつたが四時頃に至り南山町一町四方に亘る旋風あり私立南山普通學校本館の屋根を吹き飛ばしたが同校は幸ひ放課後とて一人も死傷者はなかつたが修理のため一週間休校することになつた。猶その他附近民家は二戶吹きとばされ八戶半毀れた(大邱)

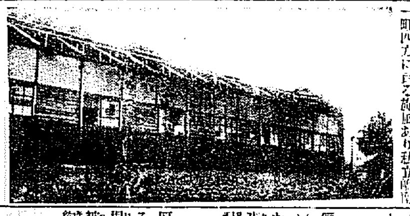

(寫眞は屋根を吹飛ばされた南山普校)

府議員の實地踏査

群山府會では昭和六年度豫算の說明をなすべく近く本會議を招集する豫定であるがその前に府議員一同は府建造物並に一般施設の實地踏査、研究の必要ありとの見地から協議の結果七月四日府理事者の案內で議員打揃ひ視察を行ふことになつた(群山)

九十二度四
大邱の氣溫

二十七日の大邱地方は全く蒸し返す樣な暑さで午後三時中にでも居るやうな暑さで午後三時二十分最高溫度九十二度四を示し本年の最高記錄を作つた、これを昨年に比べて見ると十六度二分も高い(大邱)

第二普校學藝會

元山第二普通學校では二十六日(父兄)二十七日(姉妹)と兩日午後八時から同校で學藝會を開催したが兩夜共非常に父兄姉妹を滿足させ盛況を告げた(元山)

原昌地方に暴風 平北

原昌地方に二十六日午後四時半ごろ大暴風雨襲來し電柱の倒壞、家屋の吹き飛ばされたもの相當あり被害多き見込みであるが暴風雨後約三十分に亘り降雹があつたと(新義州)

龜城の降雹 平北

龜城郡梨峴および東山面附近に數日前降雹があり約六町步の畑作に可成り被害を見た(新義州)

醫專期成會幹事會

大邱醫專期成會幹事會は二十六日午後二時から會議所に於て開き各幹事出席[illegible]三氏の辭意に對する役員問題について協議した結果[illegible]

治の三氏を委員に選び三氏は會議なかばにして伊藤氏宅に至り同氏と會見留任を懇請したが伊藤氏は即答を避け次回の幹事會までに回答する旨を約し別れこの留任斡旋にかかり午後三時散會した伊藤氏の辭意は固く留任懇請も結局無駄であらうと見られてゐる(大邱)

羅南雜俎

◇羅南醫師會では時節柄に鑑み協議の結果、自發的に藥價の値下を斷行する事となり取り敢へず內服藥一日分につき五錢宛を引き下げその他注射藥等に就いても成るべく低減を圖る事とし七月一日から實施の由である

◇羅南騎兵第二十五聯隊では、去る廿四日から雄基豫源地方で甲班現地戰術施行のため中出聯隊長以下甲班雄基で實施中であつたが天候不良のため廿六日で中止一行は同日正午咸北丸にて雄基出發午後八時頃歸營

◇羅南の競馬大會は咸北競馬倶樂部主催、羅南消防組後援の下に廿四日から廿八日まで五日間の豫定をもつて羅北練兵場で開催中であるが非常の好人氣にて二日目の馬券賣行は七四三八票一千四百八十六圓に達しこの配當金千百七十四圓であり最後まで盛況を觀る模樣である

◇第十九師團では管下の兵站現地戰術を八月二日から七日まで五日間實施の豫定で計畫中である

南川學組管理者留任

黃海道南川學校組合管理者は六月二十九日を以て任期滿了となつた處再び花島宣哉氏を推し留任と決定した(南川)

獨力で橋を架設

[illegible]

議員總會

大邱商工會議所では二十七日午前九時から道廳會議所で議員總會を開いた(大邱)

鐵道官舍に赤痢

大田榮町鐵道北官舍員原寬(?)は二十一日永同で發病大田道立醫院で二十五日診斷の結果赤痢と決定大消毒を行つたが同病蔓延の虞れあり警察署にては一般に注意方を警告した(大田)

淸州の腦脊髓膜炎
經路は不明

忠北淸州に流行性腦脊髓膜炎患者一名發生につき衞生課は警察部非常な緊張裡に豫防につとめてゐるが更に衞生課において淸州醫院と協議し小學校と打合の上患者發生の二年級教室は二十六日更に大消毒の上、暫く使用せざることゝし全校生徒は教師監督のもとに各自持參のコップを以て每日三回食鹽水のうがひをなし、又各自マスクを使用することゝし、休業の生徒自宅を教師訪問して健康を調べる等可成的豫防法につとめてゐるなほ病患者のその後の容態は頗る不良の由である。淸州醫院においては該患者は病原菌の檢査の結果眞正の流行性腦脊髓膜炎であるは判明せるもその經路等については未だ不明であると(淸州)

合財袋

◇…平安南道陽德郡南陽面公立普通學校長木村方逢氏は着任以來着々と從來の改善に努め殆んど面目を一新し好評を博してゐるが去る十四日同校長は自費を投じて平壤高等女生徒製作の麥ワラ帽子百四十個を買ひ求め全兒童の一部に無償で配與したので父兄達は何れも同校長の美擧に感激してゐる

◇…平安南道では節約、生活改善、社會風潮の轉換から行商人、集金人、露天商人の域內商人を嚴重に取締ることになつた

◇…平安南道における本年一月から六月迄の自動車事故は左の如くである

事因	件數	死者	傷者
從業員の過失	一六	二	九
被害者の過失	四	一	五
相互過失	八	一	四
其他	四	〇	五
計	三〇	四	二三

◇…七月一日から釜山鎭沒地埋築製造所で開かれる防疫會議へ平南からは鎭南浦檢疫所の富田氏と安州署の鈴狩氏が出席する

地方人事

[illegible]

旗印 總督府免許製品 ニンジン ブドウ シユ 蔘精葡萄酒

精巧無比 專門製作 賞牌 メダル 徽章 各種旗 大久保眞敏商店

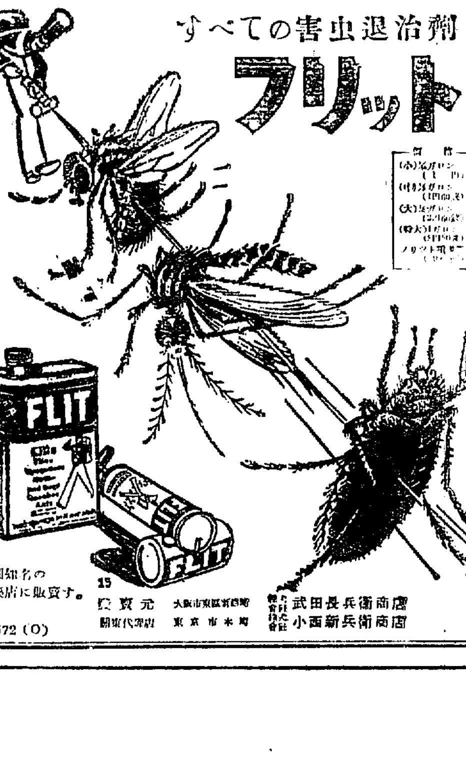

蠅，蚊
南京虫，のみ，油虫を殺せ
時をえ顔に出沒する…………害虫の一団
皆さんの安眠を奪ひ，苦痛を與へ，生命をさへ脅かしてゐる。
フリット を吹きつけて退治なさい
すべての害虫退治劑
フリット
各國知名の藥店に販賣す。
發賣元 大阪市東區道修町 武田長兵衞商店
關東代理店 東京市本町 小西新兵衞商店
31—572 (O)

誠鶴一升瓶詰
一等十圓 景品付
空籤なし
誠鶴一升瓶詰一本御買上の御方に景品券と等外景品上等タオルを一枚差上ます。
仁川 深見酒造場

クスリハ山岸
卸と小賣 通信販賣
毎月營業月報發行
京城府本町一丁目
電話本局 二〇三 一七二〇 二四一 四番
振替京城二〇三番
百貨品
山岸天佑堂

解鐵新ウ肥原
シヤリング工場
板 古 鐵 船 寸法
エス 麻 袋
料 料 各 製
種 類 銅 切 業
安價なる包裝を御利用下さい
急告 鑛石入 麻袋
古セメント袋 類加工改造
當所岩治商店
支店 元山府壽町一八

節婦實傳 維新俠艶録 (57)

橋爪彦七氏作　竹内静古氏畫

近藤勇(七)

「いまに、この屯所が、將軍徴罷に勃然されて、新撰組が消滅するのだ」

先方の侍は聲こそ低いが、あざわらつてゐるやうな調子でいつてゐるのだ。

(勤王浪士らしいな)

六角の隠居は、さう思つた。

「早く逃げたがよい。さもないと供侍の首も微塵だ」

「面白う、こわせうた」

案外の返事に、さきの方が驚いたらしい。

「なに?」

と、いつてしばらく黙つてゐたが、

「貴様ア、一體何だ」

か?」

「存じてゐますよ、城塞攻防秘訣にくはしく出てゐます」

「ふーむ、貴様ア、讀んだのか」

「旦那、あつしア賊ですぜ。賊いもの慮めをやつてゐるのぢやねで?」

菓子 たちばな 御料銘菓

「賊藏に行くなら、城、陣屋大名屋敷なんて、なるべく際の大きなところばかりでさア」

「ふーむ」

侍の感心した様な返事が、また聞えた。

「それで、書物を讀む必要があるとでも申すのか?」

「無論ですね。一通りは建築の法も知らなければならないし、その外なんでも彼でも、世の中の人の知つてゐることは、みんな嚥んどいておく必要がありますね」

「驚いたものだな、左様か……」

將が次第に近くで出來るやうに、やうやくこちらの正體が氣になり出したのだらう、侍の聲が、甚深さうに含み聲でひゞいた。

「賊です」

「ぞくだ?」

鸚鵡返しに云つて、しばらく聲が續いて來ない。啞然としてゐるものと見られる。

「おい」

やうやくしてから侍が呼びかけた。それまで隠居は黙つて、蛙の様に這ひつくばつてゐたのが、急に腰を動かした。

「そちらへ、參りませう」

「うむ」

と、侍は止めずに、

「眞ッ直に來てはいけない。そこから右寄りに大きな石塊があるだらう、それを廻つて、くるのだ」

「よく、わかりました」

感冒解熱に一番ロタヤク
複方ピラミドン
本舗 H 林藥房 京城元町二ノ八八 電話龍山三三二番

「下手アすると、火藥を踏むぞ」

「ようがす、ですか……」

六角の隠居、何か考へたものと見えて、鳥渡匍ひ進むのをやめながら、

「これあ、地雷火ッてねやつですね」

「左様な、貴様は、知つてるるの

代表的なら漬は 殖産なら漬 永樂町市場 本舗 田中漬物店

で?」

「左様だ」

「お手傳ひしませうか?」

「うむ、では、もつと、こちらへ寄つてくれ……」

「へイ」

と六角の隠居が、もう一足のざり寄らうとした時である。

闇に、侍の手が動いて、腰の一刀の柄頭が握られた。

なつて、六角の隠居は、侍の三尺手前ぐらゐにまで這ひ寄つて來た

「旦那ア、賊ですね。」

「うむ、まづその邊だ」

「くちびをつけておいでなさるん

將棋新手合(五)

於東京市日本橋區蠣殻町二ノ志 齋藤木將棋所

平手 ▲四段 雄邦和歌夫(東京)
先番 △四段 樋口金雄(東京)

(圖は四六桂迄の局面)

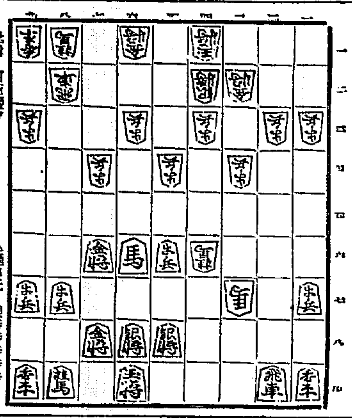

△樋口氏 持駒 銀歩歩歩歩歩

▲三八銀 △同 香 ▲五八桂成 △同 玉 ▲三八馬
△三九香 ▲二八馬 △四五桂 ▲六四香 △二四飛
△三九飛 ▲同 銀 △同桂不成 ▲四二玉(以下次號) ▲六六香
△五三桂打

齋藤木七段講評 (後手)三八銀打は緩返、敵飛車に邪道を加へる方針である、茲で五八桂成、同玉、四七銀、六七玉と攻めては敵玉を磨くするので惡くなる

(後手)二八馬と交換を避けるのは至當である

(先手)四五桂打は無理である、茲は一先づ三四飛と上つて歩を拝つ處である

(後手)六四香打は、敵の歩切れを狙つて宿望の悪手である

JODK 廿九日(月曜日)

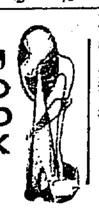

午前一〇時分 氣象概況、各地天氣概況

同一〇時四五分 料理獻立「鰯めし」

材料五人前
二三百匁の鯛 一尾
米 一・五キログラム
水 二リットル
出汁昆布 一尺
みりん 一デシリットル
せう油 同
鹽 大匙一杯

日用品値段

正午 時報、ニュース

午後〇時二〇分 ラヂオ學校童謠唱歌の研究(一) 保田正昇

先生は培材高普に勤められ童謠や唱歌の熱心な研究家でありま す、新らしい童謠や唱歌の歌ひ方やその歌に就て、又曲に就てのお話がある筈です、小さい坊ちやん嬢ちやん方もよく聞いてお稽古して下さい

同一時〇分 家庭講座 明るい家庭(一) 方定煥

同二時一五分 家庭講座 經濟的な洗濯法(二) 小池茂代

同三時四五分 ニュース、公示事項

同五時四五分 ラヂオ體操、職業紹介事項、今晩のプログラム發表

同六時〇分 童話 棉花幼稚園々兒

同六時三〇分 英語講座 エデイス・ベンネット

同七時〇分 ニュース、公示事項 翌日のプログラム發表

同七時三〇分 商業ニュース(A)

同八時〇分 浪花節(B) 八洲東天

同八時四五分 長唄(帝國劇場上り中船) 鳥羽の戀塚
唄 吉住小三蔵
同 吉住小桃次
同 吉住小七郎
三味線 稀音家和三郎
同 稀音家四郎助
同 稀音家[illegible]

この曲は明治三十六年四月の研精會の新曲として發表されたので作詞者は半井桃水、作曲者は吉住小三郎である、遠藤盛遠は渡邊渡の妻袈裟御前に戀慕し前の楽しい姿を見て煩悩の情抑へ難く我が爲には伯母に當る袈裟の母衣川を白刃で脅し袈裟を自分の妻に與へなければ伯母を殺して自分も死ぬと迫つた。衣川は止むを得ず盛遠に逢つてくれと娘に頼む、袈裟は母の命を助けるために是非なく承知したものの自分には渡邊渡といふ夫がある

そこで盛遠に向つて夫渡を殺してくれたら其の意に從はうと約束し、その夜夫に酒をすゝめて寝室を變へさせ、自分が夫の身代りとなつて、盛遠の刃に倒れた。さしもの盛遠も袈裟の貞節に感じて忽ち發心し髻を切つて名を盛阿彌と改め後に野山に登つて文覺と稱するに至つた袈裟の墓を埋めたと云ふ鳥羽の戀塚は山城國紀伊郡上鳥羽と下鳥羽と兩方に在る

同九時一五分 室内樂(A) 遠山トリオ
ヴアイオリン 遠山芳蔵
ピアノ 遠山艶子
チエロ 多忠紀
ピアノ三重奏
三重奏曲 二短調作品四九番 メンデルスゾーン作曲
第一樂章 モルト アレグロ アジタート
第二樂章 アンダンテ コン モト タランテラ

同九時三五分 氣象概況、各地天況、時報

同九時四五分 西道雜歌 一、愁心歌 二、孔明歌 三、寧邊歌 四、巫女歌 金玉蘭

演藝案内

朝日座 本町五丁目
六月卅日より 國劇御名殘り大興行 松竹喜劇團 元祖田宮貞樂 外四十五名
=◇プログラム◇=
第一 笑劇 阪本長郎作 場所 落語小唄 一場
第二 喜劇 松島誠二郎作 場所 [illegible] 一ツ家 二場
第三 社會劇 松島誠二郎作 場所 [illegible] 一ツ家 二場 田宮十八番。涙に浮き出す。幸福の笑ひ 三場
第四 正劇 松島誠二郎作 ある海岸の休所 一場
愈々近畿地興行切迫に付御名殘やら御禮やら大入御禮の御挨拶に今一度と日を切つて皆様の御ひいきを願ひます
大衆的入場料 金六十錢均一 特等の外 軍人學生各等半額 小人卅錢
正午後六時半開幕 均一興行に付切取りは特等席に限り致します

喜樂館 日活 週替
初日 二十四日より 超特別大興行 超豪華を誇る日活會社絶對的名畫組
日活時代劇 プロ合同 片岡千恵蔵主演 殺した人 全七巻
日活現代 モダン [illegible] 戀愛競技場 全六巻
日活作 江戸ッ子市場 全十巻 [illegible]

京龍館 東亞キネマ 錬兵町
二十八日より 大衆料金 十錢均一 怪奇と躍昧と爭鬪の連續!
大東亞特作時代劇 朱面組傳奇
[illegible]

東亞俱樂部
青春時代の大學生
輝やく殿堂
[illegible]

中央館 マキノ 帝キネ
生さぬ仲
助太刀妻戀坂
戀のモンテー大勝利
[illegible]

大正館 松竹
串本音頭
一大仁俠篇 め組の喧嘩
妻吉物語
紅蝙蝠
有憂華
[illegible]

浪花館
六月廿七日より三日間 京家圓八 隠退興行
[illegible]

毒掃丸

氣持よく ばい毒・たい毒を下す療法は新興日本に於て完成せり 自然と化學とを完全に融合せしめたる 世界的驚異

性の知れぬ皮膚病、痔瘻、拔毛、のぼせ、其他悉に起因する諸症に卓効あり

毒掃丸は人間自身が持つ抗毒力を旺盛にする自然的療法と變質滅菌的化學療法とが調和されて居る

二〇、五〇、一円、二円 三円、五円、十円

小兒たい毒 小兒毒掃丸 二〇、三〇、五〇、一円

かんそう・たゞれ 山崎 瘡滅散 二〇、三〇、五〇、一円

性病・婦人病 [illegible]

發賣元 東京 山崎帝國堂

美を増す クラブ白粉

日本女性の精神美を
その儘顔に表現することの出來るクラブ白粉は品位最高級!

京城荷札
本町四丁目 (電本二二七七番)
朝鮮唯一の [illegible]
「どこへでもお客の無理をはぢき出す」なヤンチヤ師

かや

卸 小賣 岩見製綿所
京城本町四丁目 (電話本局一六〇一番)
支店 京城本町一丁目 (電話本局六三三番)

レーベン愛用精力旺盛敏感多感!

大學病院 赤十字病院 指定
京城本町一
中村眼鏡時計店
電話本局一二一七番 振替京城三四六番

●神經衰弱御用心 O.K レーベン服んでる

株式會社 朝鮮殖産銀行

資本金參千萬圓

京城府南大門通二丁目

頭取 有賀光豐

電話本局長四六一〇〇番 ...

支店及派出所
[illegible]

銘菓 ロシヤ飴

安東縣市場通 大山堂

專賣特許 晝夜安住 カトール

蚊とりの人氣果してカトールに殺到!!

清浦伯爵 高野山龍池管長 嵯峨大覺寺管長
若槻男爵 嵯峨天龍寺管長 野村貴族院議員 御推奬
稻畑商工會議所會頭 有馬醫學博士
佐々木博士 横山博士 實驗御證明

腦や、眼、咽喉を刺戟せず一番經濟的な紙巻のカトール

(大 五十時間持) (小 十時間持)

一名 蚊取の素

仁川出帆豫定

●阪神 赤城丸 六月廿八日
●淸水、京濱 大新丸 六月廿八日
●尾ノ道、阪神 平和丸 六月廿八日
●阪神、名古屋 大信丸 六月廿八日
●阪神 大東丸 六月廿九日
●阪神 慶島丸 七月一日
●阪神 伏見丸 七月一日
●博多、關門、小豆島、阪神 芝浦丸 七月一日
●名古屋、淸水、京濱 忍春丸 七月二日
●阪神 百福丸 七月二日
●京濱 ひよどり丸 七月三日
●阪神 玉榮丸 七月四日
●名古屋、京濱 しみづ丸 七月四日
●阪神 西山丸 七月五日
●尾ノ道、阪神 名古屋丸 七月五日
●阪神 正生丸 七月六日
●阪神 鹿山丸 七月六日
●阪神 高盛丸 七月六日

阿波共同汽船仁川出帆

芝罘 威海衛 大連行 利通號
[illegible]
大連、天津行 長山丸
[illegible]
代理店 仁川海岸町四 野口商會 電話二四・一三七

朝鮮各汽船出帆

[illegible]

鮮航同盟會 仁川支部

●名古屋、淸水、京濱 佐倉丸 七月七日
●名古屋、京濱 高盛丸 七月七日
●門司、阪神 浦江丸 七月七日
●阪神 順吉丸 七月八日
●阪神、名古屋 慶山丸 七月十日
●尾ノ道、阪神 湖州丸 七月十日
仁川海岸町一丁目三番地 電話八六番

元山出帆 代理店國際通運支店

東京行 明治丸 七月五日
大阪行 濱城丸 七月九日
木浦出帆 [illegible]
群山出帆 [illegible]
釜山出帆 取扱店大池回漕店
[illegible]

日本郵船出帆

歐洲行 [illegible]
桑港行 [illegible]
濠洲行 [illegible]

朝鮮郵船株式會社
京城府南大門通り
[illegible]